

Le statistiche Numeri importanti nella grande distribuzione per i due bianchi marchigiani I consumi sono al top nel Lazio e in Lombardia ma anche in Piemonte e in Emilia Romagna

Passerina e Pecorino da urlo

Lambrusco e Chianti sono sempre al top, il Grillo siciliano e il Primitivo della Puglia hanno crescite significative

I bianchi delle Marche fanno sempre più tendenza. D'accordo il super Verdicchio che da solo ha risollevato tutto il settore vitivinicolo marchigiano ed è servito da esempio e da stimolo per altri autoctoni. La famosa locomotiva (il Verdicchio) ora ha agganciato altri vagoni che si chiamano Pecorino e Passerina.

Miracolo grande distribuzione

La Gdo premia gli autoctoni e in particolare registra l'irresistibile ascesa anche dei vini marchigiani, con Pecorino e Passerina che nel triennio volano rispettivamente a +55% e +92%. È il dato, evidenziato dal Consorzio vini piceni, registrato dall'istituto di ricerca Iri sugli ultimi consumi di vino nella grande distribuzione. Secondo l'approfondimento curato da Nomisma-Wine Monitor, anche nel 2017 si conferma un incremento in doppia cifra sia della Passerina (+15%) che del Pecorino (+10,5%) per un posizionamento di tutto rilievo anche sul fronte del prezzo medio, con valori quasi doppi rispetto al complesso dei vini bianchi in Gdo (5,2 e 5,5 euro/litro i prezzi di Passerina e Pecorino, contro la media-bianchi a 3 euro/litro). Nel 2017 i vitigni, che nelle Marche sono anche alla base delle denominazioni Offida Dog, Falerio e Terre di Offida Doc, hanno venduto nella grande distribuzione circa 4,9 milioni di bottiglie per un valore di 19 milioni di euro, registrato soprattutto nelle regioni di Centro-Nord. Una crescita nel triennio difficile da egua-

gliare, con la Passerina che conferma Lazio - dove sale del 144% -, Lombardia (+79%) e Marche (46%) come principali sbocchi, e con incrementi importanti in Abruzzo/Molise (+125%), Umbria (+101%), Toscana (+94%) ed Emilia Romagna (+74%). E se la Passerina vale in Gdo 7,1 milioni di euro, ancora meglio fa il Pecorino, con vendite per 11,9 milioni di euro e un triennio d'oro soprattutto grazie al Lazio, regione top buyer da 3,7 milioni di euro. Bene anche gli altri mercati tradizionali, con Abruzzo/Molise e Marche a +22% e soprattutto Lombardia che vola a +53%. Il Pecorino piace sempre di più anche in Piemonte (+64%) e Emilia Romagna (+67%).

Una soddisfazione grande

«Quest'anno a Vinitaly festeggiamo i 50 anni del Rosso Piceno, la denominazione più estesa dei vini rossi marchigiani - ha detto il presidente del Consorzio vini piceni, Giorgio Savini -, ma non perdiamo di vista la crescita dei nostri bianchi autoctoni, con un'indagine Nomisma sui vini italiani di tendenza e un focus sulle regioni a maggior vocazione biologica. Due plus che l'area del Piceno ha fatto propri in questi anni». Offida rappresenta l'unica denominazione di origine controllata e garantita per i vitigni di Passerina e Pecorino, con un disciplinare molto più stringente di quello consentito in altri areali (90 quintali per ettaro). La zona di produzione della Doge è ristretta al solo Piceno, in 25 Comuni delle province di Ascoli e Fermo (9 per intero e altri 16 in parte) con l'imbottigliamento permesso nelle sole zone di produzione. La Doc e l'Igt invece si allargano anche al Falerio Pecorino e a denominazioni di alcune regioni limitrofe.

Sono circa 2 milioni le bottiglie della nuova annata da poco messe in commercio per la maggior parte dalle aziende socie del Consorzio vini Piceni, che con oltre 154 aziende produttrici detiene una rappresentanza dell'83% sulla produzione certificata.

Il resto d'Italia

Per il resto vini bianchi fermi, vini a denominazione d'origine, vini regionali, spumanti secchi; questi i vini preferiti dagli italiani nel 2017. I rossi più richiesti provengono da Toscana, Emilia Romagna, Piemonte, i bianchi invece da Veneto, Trentino, Sicilia e Marche. Gli italiani hanno acquistato 648 milioni di litri nella grande distribuzione, il canale di vendita principale del vino, per un valore che vede il traguardo dei 2 miliardi di euro (1 miliardo e 849 mila milioni di euro), dati inclusivi dei Discount. Tra i vini i cui acquisti crescono a doppia cifra Grillo (Sicilia), Primitivo (Puglia), Ortrugo (Emilia Romagna), Ribolla (Friuli Venezia Giulia), Valpolicella Ripasso (Veneto), Cortese (Piemonte), Chianti Classico (Toscana), Cannonau (Sardegna), Falanghina (Campania). Mentre i campioni assoluti rimangono Lambrusco (Emilia Romagna/Lombardia), Chianti (Toscana), Montepulciano d'Abruzzo (Abruzzo). Le bottiglie da 0,75 a denominazione d'origine crescono nel 2017 del 2% rispetto all'anno precedente con 280 milioni di litri venduti. Gli spumanti (e champagne) aumentano del 4,9% con 68 milioni di litri. Da notare anche la performance del rosato frizzante che cresce del 3,9%.

Andrea Fraboni

© RIPRODUZIONE RISERVATA



Vendite (2017) e variazioni a valore (2017/14) per regione in GDO

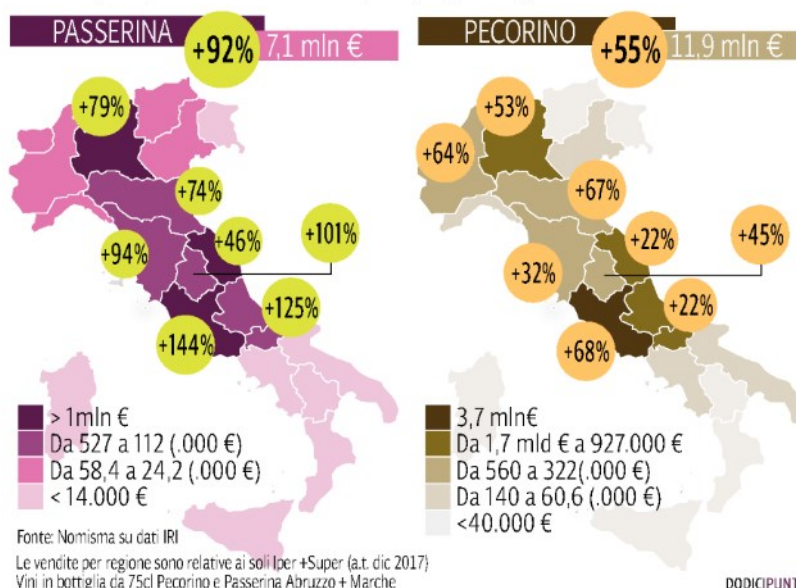

DODDICIPIUNTI

Le 141 aziende marchigiane

CANTINA

- 1 ACCADIA
- 2 ANGELI DI VARANO
- 3 AURORA SOC. SEMP. AGRICOLA
- 4 AZIENDA AGRICOLA AMICI
- 5 AZIENDA AGRICOLA BRUSCIA
- 6 BADIALI E CANDELARESI
- 7 CANTINE BELISARIO
- 8 BISCI
- 9 BOCCADIGABBIA
- 10 BOCCAFOSCA
- 11 BORGO PAGLIANETTO
- 12 BROCANI AZIENDA VITIVINICOLA
- 13 BROCCANERA
- 14 BRUNORI MARIO & GIORGIO
- 15 BUCCI F.LLI AZIENDA AGRICOLA
- 16 BUSCARETO
- 17 CAMPO DI MAGGIO SOCIETA' SEMPLICE AGRICOLA
- 18 LE CANA'
- 19 CANTINA BASTIANELLI
- 20 CANTINA DEI COLLI RIPANI SOC. COOP.
- 21 CANTINA DI RUSCIO
- 22 CANTINA OFFIDA
- 23 CANTINA SANT'ISIDORO
- 24 CANTINE FONTEZOPPA
- 25 CANTORI ROBERTO AZ. GRICOLA - FATTORIA NANNI'
- 26 CARASSANESE VINICOLA
- 27 CASALFARNETO
- 28 CENTANNI
- 29 CHERRI - AGRITIVINICOLA SAN FRANCESCO
- 30 CIGNANO SOCIETA' AGRICOLA SOCIETA' SEMPLICE
- 31 CIMARELLI LUCA
- 32 CIU CIU
- 33 COL DI CORTE
- 34 COLLEVITE - CANTINE DELLA MARCA
- 35 COGNOLA TENUTA MUSONE
- 36 COLONNARA
- 37 TENUTA COLPAOLA SOCIETA' AGRICOLA
- 38 CONTE LEOPARDI DITTAJUTI
- 39 CONTI DEGLI AZZONI
- 40 CONVENTINO DI MONTECICCARDO
- 41 FATTORIA CORONCINO DI LUCIO CANESTRARI
- 42 VITIVINICOLA COSTADORO SOC. AGR.
- 43 CRESPAJA
- 44 DE ANGELIS
- 45 DIANETTI EMANUELE
- 46 DI SANTE AZIENDA AGRARIA
- 47 DOMODIMONTI

CANTINA

- 48 FATTORIA FORANO DI LUCANGELI GIOVANNI BATTISTA
- 49 FATTORIA LE TERRAZZE DI TERNI ANTONIO
- 50 FATTORIA MANCINI
- 51 FATTORIA SAN LORENZO DI CROGNALETTI NATALINO
- 52 FATTORIA VILLA LIGI
- 53 FELICI ANDREA AZIENDA AGRICOLA
- 54 FILODIVINO
- 55 FINOCCHI VITICOLTORI
- 56 FIORANO AZ. AGR.
- 57 FIORINI VALENTINO DI FIORINI CARLA
- 58 GAGLIARDI
- 59 GAROFOLI GIOACCHINO CASA VINICOLA SPA
- 60 GIUSTI PIERGIOVANNI
- 61 GUERRIERI AZIENDA AGRARIA
- 62 IL CONTE VILLAPRANDONE
- 63 IL POLLENZA SRL CONTE ALDO BRACHETTI-PERETTI
- 64 LA CALCINARA
- 65 LA CANOSA
- 66 LA DISTESA AZIENDA AGRICOLA
- 67 LAILA LIBENZI AZIENDA AGRICOLA DI CHIARA REFFÉ
- 68 LANARI AZIENDA AGRICOLA DI LANARI LUCA
- 69 LANDI LUCIANO
- 70 LA STAFFA DI BALDI RICCARDO & C. SOC. AGR.
- 71 LA VALLE DEL SOLE
- 72 LE CANIETTE
- 73 LUCARELLI ROBERTO
- 74 LUCCHETTI MARIO
- 75 MADONNABRUNA
- 76 STEFANO MANCINELLI AZIENDA AGRICOLA
- 77 MANCINI AZIENDA AGRICOLA
- 78 MARCHETTI WINES AZIENDA AGRARIA
- 79 MAROTTI CAMPI
- 80 MEZZANOTTE AZ. AGR. DI MEZZANOTTE SANDRINO
- 81 LA MONACESCA AZ. AGRICOLA DI ALDO CIFOLA
- 82 MONTECAPPONE
- 83 MORELLI CLAUDIO
- 84 MORODER ALESSANDRO
- 85 MUROLA ING. TEODORO BONATI 1724
- 86 OFFICINA DEL SOLE AZIENDA AGRICOLA
- 87 PANTALEONE
- 88 PIANTATE LUNGHE
- 89 PIERSANTI S. & C.
- 90 PODERE SANTA LUCIA
- 91 PODERI CAPECCI SAN SAVINO
- 92 PODERI MATTIOLI
- 93 PODERI SAN LAZZARO
- 94 CANTINE PROVIMA

CANTINA

- 95 PS WINERY
- 96 ALBERTO QUACQUARINI SOC. AGRICOLA SEMPLICE
- 97 SABBIONARE AZIENDA AGRICOLA
- 98 SALADINI PILASTRI
- 99 SAN GIOVANNI AZIENDA AGROBIOLOGICA
- 100 SANTA BARBARA
- 101 AZIENDA AGRARIA SANTA LIBERATA
- 102 SAPUTI SOCIETA' AGRICOLA
- 103 SARTARELLI SOC. AGR.
- 104 S.C.A.C. SOC. COOP. AGRICOLA
- 105 SGALY AZIENDA AGRICOLA DI SGALIPPA TOMMASO
- 106 SILVESTRONI
- 107 SOCCI
- 108 SPARAPANI FRATI BIANCHI
- 109 TENIMENTI SPINSANTI
- 110 STROLOGO SILVANO
- 111 TENUTA COCCI GRIFONI VIGNE DI FAMIGLIA DAL 1933
- 112 TENUTA DELL'UGOLINO DI PETRINI E FORONI
- 113 TENUTA DI TAVIGNANO
- 114 TENUTA MATTEI
- 115 TENUTA SAN MARCELLO
- 116 TENUTA SANTI GIACOMO E FILIPPO
- 117 TENUTE DEL BORGIO
- 118 TENUTE PIERALISI - MONTE SCHIAVO
- 119 TENUTE RIO MAGGIO
- 120 TERRACRUDA
- 121 TERRA FAGETO AZIENDA BIOLOGICA
- 122 TERRE CORTESI MONCARO
- 123 TERRE DI SERRAPETRONA
- 124 TOGNI SPA - ROCCA DEI FORTI
- 125 FULVIA TOMBOLINI - SANFRANCESCO
- 126 UMANI RONCHI AZIENDA VINICOLA
- 127 VAGNONI - ANTICA AZ. FRATELLI VAGNONI MOLINA
- 128 VALLEROSA BONCI & C.
- 129 VELENOSI
- 130 VENTURI ROBERTO
- 131 VICARI
- 132 VIGNA DEGLI ESTENSI SOCIETA' AGRICOLA
- 133 VIGNAMATO
- 134 VIGNEDILEO - AZIENDA AGRICOLA TRE CASTELLI
- 135 VIGNETI VALLORANI
- 136 VILLA LAZZARINI
- 137 VINICOLA DEL TESINO
- 138 VINI FIRMANUM
- 139 ZACCAGNINI AZIENDA AGRARIA
- 140 PIEVALTA
- 141 FAZI BATTAGLIA